新天津報

本埠：每份零售四分 每月九角 半年五元 全年十元

外埠：每月九角 半年五元五角 全年十一元

地址天津法租界大馬路

今天本報共出兩大張

電話四〇五九七號

本報創立人劉髯公氏

本報標榜平民化

宗旨為民衆輿論機關

言行須留好子孫，心術不可得罪於天地。

本報常務律師

律師夏彥藻

代理民刑訴訟鑑定婚約遺囑論充法律顧問 事務所寓天津義租界三馬路後排四十四號電話四局零零二零號（理）

本報會計顧問

會計師韓瑞之事務所

英租界五十四號路義慶里四十五號（理）

會計師孫郁文事務所

法租界基泰大樓二〇七號 暫借電話三局一一〇六號【理】

恒利金店

買賣條錠葉金 收買珠寶鑽石 承做金銀首飾 式樣維新奇異

本店啓事 [illegible]【乙】

開灤礦務總局廣告

過磅塊煤「如有」每公噸廿元零四角 原煤 每公噸十九元四角

特別末煤「現貨」每公噸十九元四角 一號末煤「如有現貨」每公噸十七元九角

二號末煤 每公噸十七元四角

上開價目係在本局河東河北兩廠交貨如送交英法租界特別一區每公噸外加脚力三元六角其他各地每公噸三元三角在天津市區以內沿海河各處每公噸一元八角如用戶派大車或汽車或船隻向廠內自運（僅限河東河北兩廠）每公噸裝車或裝船費均按六角計算

再上列價目僅適用於現款購貨如記賬用戶須按照煤斤送到時之市價為準

品海牌香煙

新貨已到

各紙烟店均有代售

鳳濟應丸

[illegible]

瑞蚨專門

吐血奉寶丹

[illegible]

公益獎券天津冀東區總代銷處 河北省銀行總行

北項公益獎券係經華北政務委員會議決由財務總署公益獎券辦事處發行其發行總額自第六期起改為三十萬號每張一號售國幣一元按月發行開獎全部獎金約占所售券款百分之五十以上其應發獎金亦經比照承銷券額劃存本行立戶保管以昭大信希各界逕赴本行各區分支行處暨各區分銷處購買為盼

天津區分銷處 聚元銀號法租界 大福來法租界 正通銀號日租界 裕大銀號日界旭街 寶豐銀號東北角

冀東區分銷處 新新公司唐山

遺失聲明

茲遺失長春交通銀行開天津本行票付第三〇一號張學泉抬頭國幣二十元匯票壹紙除在津長兩行掛失外特再登報聲明作廢嗣後該票無論落於中外人手一概作廢 張學泉啓

王恩元緊要聲明

緣本宅陳氏孀余多年備嘗艱苦余現因入為特指定本宅之東門內東箭道十一號房產租金內每月撥付國幣六百元為陳氏生活費用在其為王姓家屬期間永遠有效但房租漲落應比例計算以後無論何人對該產如有抵押典賣情事必須取得陳氏同意方生效力除另書字據交陳氏存證外特此登報聲明

尋狗

今有小白狗一只黃耳於本月十七日失迷如有仁人君子找到或送敝行當謝洋二十五元絕不食言 法中街二十七號 孟德羅洋行啓

聲明作廢

積善堂孟於光緒二十六年間價買劉氏坟地一段計二畝九分九厘坐落津西姜井前大道茲因前事變遺失除向天津縣稅務股呈請補發新契外舊契無論落於華洋人之手概作廢特此聲明 孟吉慶堂啓

催取租

天津福壽堂陳宅啓貴宅房北京永光寺西街六號租戶鄭傑甫等自一月份起未見取租因貴宅住址不明特登報聲明務希見報速來取租如逾期仍存晨光公司內靜候隨時提取 晨光公司啓

遺失撥條聲明

茲有新豐興慶云抬頭為天津梁世續來撥條一張計洋五元正日期為本年舊歷二月廿四日由萬春斗店內慎記照付不慎遺失茲特鄭重聲明無論該撥條落於華洋人手一概作為廢紙特此聲明

遺失匯票聲明

茲將天津天瑞興銀號本年二月二十八日開本號照付第一二〇號治潘升遠準期三天匯票一張計國幣七千三元不慎遺失除在該號掛失外特登報聲明倘日後此票不論落於中外人之手概行作廢 天津劉甫臣代刻李

律師耿清芳受任大慶書局李會文君常年法律顧問通告

茲經右開委托人聘爲常年法律顧問嗣後對於該委託人之身體自由名譽財產經營以及其他一切法益本律師負依法保障之責特此通告週知

共同聲明

楊西園出賣石德山 西園原在本市西頭鈴鐺閣街路古黃庵前三十號置有舖房二間住房六間該房地基本係學產舖房地基證為三八三號住房基證為三八四號中間會讓與他人居住現因手下乏用一併賣與石德山君永久營業房契亦隨交出自今日三十年四月十九日起限於一星期內如有任何糾葛或華洋人等出而干涉均由楊西園負完全責任自行處理不與新業主石德山君相干過期無效茲特共同聲明以便週知

狠狠的犧牲一下 一分錢也不賺的白賣 期快到了

北馬路先進鞋店 新廈已落成不久即開幕

備安男女新型皮革便履均按製本一分錢利不取的方法來[illegible]欲購鞋的男女顧客再候三兩天吧

遺失匯票聲明

茲由留守營功成銀行匯天津本行照付通票一張計留字〇二二二號爲閣名下中華國幣二千二百元正此票遺失除在天津功成銀行聲請掛失領款外合應聲明此票無論落於華洋人手一概作廢紙特此聲明 天津發和盛貿易公司啓

孫氏契紙遺失聲明

茲有坐落大舞台對過孫家棧孫家胡同內孫姓灰瓦房九間之房契一紙於四月十七日不慎遺失除當即向該管機關請補發新契外茲特登報聲明無論該舊契落於華洋人手概作無效特此緊要聲明 西關街邢家胡同南頭孫強氏啓

速購冰棍機器

廉價發售（歡迎參觀）

國益牌二冰箱B壹形一二馬力二台，三馬力一台二台

星加牌二冰箱三馬力一台

平島牌一冰箱二馬力一台 冰棍模

平民香料俱全

閱本洋行天津特三區一緯路七號

路加藥房

附設診療所 診治各科

地址天津英租界海大道朱家胡同 電話三三九六八

本報各種小說春季大減價 只有今天了

敬啓者本報社所出版各種小說歷受各界人士歡迎購閱膾炙人口銷路甚廣每屆春季減價一次藉以優待各書業及愛閱本報社小說諸公此爲不可多得之良機也茲因外埠各書業家來函請求續展兩星期期限決不再展購請從速勿誤爲盼每本定價洋七角門市零售一律八扣本外埠發行一律七扣（須有書店字號圖章爲憑）外埠函購郵費在內▼注意▲購書時請匯現款郵票恕不代價

本報社叢書出版部啓（理）

日軍在浙江沿岸登陸

錢塘江南岸展開陸空大殲滅戰

上海重慶連絡輸送路完全斷絕

【中華社香港十九日電】日軍在浙江省沿岸，各地登陸作戰；繼廣東省沿岸各地之登陸作戰，予重慶方面以莫大反響，鎮海，海門，溫州，從來完全爲重慶方面之軍需品輸送路，殊爲一般所重視，最近由上海至石浦海遊，甯海，溪口，長樂、義烏，與浙贛鐵路連絡之路線連繫上海與重慶成爲重要路線此次被日軍攻擊完全杜絕云，

【中華社〇〇基地十九日電】日陸航空部隊遠藤，小野，森，玉，土肥各精銳，十九日晨來，以其一部協助海軍及溫州之登陸作戰部隊，其主力飛至錢塘江南岸方面，與地上進擊部隊密切協力，續行空陸一體之覆滅戰

【中華社浙江沿岸〇〇十九日電】日軍杉浦，原田，清水，宮本，佐佐木，高橋各部隊，十九日上午五時二十分在溫州附近施行敵前登陸，該方面之僞軍，因日軍奇襲登陸，極爲狼狽，放棄陣地向西北方退卻云，

【中華社上海十九日電】中國派遣日軍及中國方面日艦隊報道部發表，日陸海軍精銳部隊十九日晨於密切協力之下，奇襲浙江省沿岸要地鎮海，石浦，海門，溫州附近，施行登陸，繼而施行預定之作戰，本作戰有陸海軍之有力航空部隊參加活躍中，

【中華社上海十九日電】十日夕刻突如由錢塘南岸開始行動之日陸軍部隊，經海軍之協力，其後節次將鎮海，石浦，海門，溫州等敵方之輸血路奇襲，予敵方以絕大的損害，敵方以金華爲中心之第三戰區顧祝同麾下第百九十四師及第十六師並寧波防衞司令部麾下之三國亦已完全殲減，已使浙東地區頓形明朗化，至於政治方面亦克一掃重慶政權，最近因日蘇締結條約之機，而僞寧日本無力以南進之妄報，且以經濟方面言之，其喪失杭州灣法印緬甸廣州雷州等主要輸血路之渝府，雖竭力以謀利用寧波海門溫州等港以輸入棉系布化學藥品雜貨烟草砂糖等物資，但以今次之封鎖已完全失掉效能，無論其任何大小交通路線令者殆已封錯盡淨，抗戰之餘力，爲之消毀無餘矣，

希特勒前綫督戰

英希聯軍受德軍重壓防線縮小

保王宣言佔領巨哥馬科得尼亞

【中華社柏林十八日電】據十八日得特利布新聞部長，向黨機關通訊國內戰線發表稱，希特勒總統於巨哥開始後不久郎赴前線，爾來在巴爾幹軍總司令部當指導作戰，且希特勒總統根據前線報告之戰況，指導適確作戰，又節節處理由德本士傳來之政務，由晨至深夜施行超人的活躍，二十日適值希特勒總統誕生日，故國內進行種種慶祝計晝，然鬪希特勒總統不歸還給林，仍與將兵勾留於前線，繼續指導希臘作戰云【雅典十八日中華電】約十師德軍於一千架以上空軍部隊掩護下，經由愛琴海岸至亞爾巳尼亞國境之全戰線對英希聯合軍加以猛攻，對之英希聯合軍在卡拉巴加中央及東方之歐林普斯山麓地區頓强抵抗，德軍在亞爾巴尼亞國境方面擊破英希軍，表示由西方南下之態勢云。【開羅十八日中華電】英近東軍司令部發表，北希作戰中之英希聯合軍，蒙受德軍之重壓，不得巳逐次退却，其防鐵線愈趨縮小，又利比亞之英軍部隊在特布爾克，索爾姆周邊地區出乎反擊，予敵裝甲部隊以莫大損害。【羅馬十八日中華電】據索非之情報稱，保加利亞國王伯利斯三世個將於二十日正式宣言，佔據巨哥領馬科得尼亞，保加利亞政府十七日召開閣議檢討該問題，同時決定使進駐該地之軍司令官一時掌握行政權

，此係僅出乎維持該地方治安之目的者，新國境在戰後再確定云

六國會議

討論分割巨哥

【中華社伯林十八日電】※國官方稱，駐義，匈，羅馬尼亞，保加利亞及哥羅提亞六國※※，近將舉行討議分對巨哥云云，關於上事從區海外通信在該日報上報稱※考慮下列諸點以作爲分割巨哥基礎的條作云※，一哥慮民族自治恢，一恢復從和各民族，一於地理的與政治的考慮之下，劃定根本的要除※有紛擾之國境，一對適合於極軸※秩序加以經濟的考慮一

不容許分割諸國之干涉，又似認爲需調維亞人在※會談席上無何等之發言權

林文龍局長廣播

日蘇中立條約之意義與影響

【中華社北京十九日電】華北政委會情報局林局長每半關六室例廣播之時局變望，專週改發如左之詩局觀，報表日蘇中立條約之發義與影響，原文云，此次日條中立條約簽訂，在日蘇外交史上收有制期的重大蘇義，名義上雖爲中立條約，而其質決非僅中立，蓋中立有種極之照釋，通當乃指中參戰事之國家的地位而宣，或平指對閑之戰國持公平認度者面言，所謂局外中立或殿且中立者近但此外如武製中立，來久中立、在國際法上其類之策勢，與解釋之分政，其例了多，認而此次目蘇中立條約殊與任何中立均所不間，乃因其具有偉大椅點故、蓋於其第一內戰有且應相互黨重，以期締約資之領土之保全及不可侵，又日蘇兩政府於簽字同時，發表響明，亦會對要點特別往如下之申

述且日本帝國尊重蒙古人民共和國之領土之保全及不可侵，蘇維埃聯邦亦尊重滿洲帝國之領土之保全及不，侵，由此可知此次之中立條約實爲特滿洲國外家等，包含在內※日蘇相互保全領土的中立條約，成共各雖爲中立桑約，而對其否有不可僕條約些貿之一點，尤不可不加汪意，日蘇※係之※今日，殊有與中日關牌相似之點，設良※蘇※中※由其地理與經濟的立來觀祭。本有應當視善的必要，、

維持中立問題

德土意見一致

【中華社柏林十八日電】德政府自巴爾幹作戰開始以來爲使戰爭擴大巨哥希臘局全計，經巴

本大使對土耳其展開强力外交活動，努力使土耳其維持中立，最近德土※關於維持中立與※意見似已一致，巴本大使爲報告情勢※，十八日由安哥拉出發就歸國之途，該大使頗定歸國後與李賓特羅甫外※會見，詳細※告土方之動向，遂行最從協商，士耳其※者同答希特動總統之覆書，土，已確言知自※領土不受威※時無意參戰，敢巴爾幹戰※雖英美拚死策動，然由※巨哥全而降伏，在德軍佔壓倒勝利之下，太體有顯明告終局之勢，目下對

戰火如波及太平洋

則澳洲不惜一戰

澳洲首相費歷發表聲明

【中華社西得尼十八日電】澳洲代理首相費歷氏，十七日後發表聲明，醫告北非及巳爾幹戰局之重大化，其內容如次、巴爾幹及北非之戰現，目今巳相※使入變慮，戰火之渡及太平洋，固非澳州之所失望，萬一波及之際，與國利益有突奮之時，則澳州不惜全力而作背城一戰，以抗禦之

美陸軍部發表

向巴明達島派軍

【中華社盛頓十八日電】美陸軍部十八日發表，向前者由英國讓渡之巴明達島基地派遣陸軍※由，該派遣部豫保江紐約用輸送船勤※號輸送者，兵力※明，包含炮兵及步兵，又巴明達海軍基地預定本日內完成，

土耳其言迫於改正從來態度之必要，有息靈通者※觀測德耳間關於縮結以土土共維持中立爲，心之友好不可傷協定，原則上意犯巳見一致，總之見於土耳其之動向國寄俄之出慮有決之主要性，休林定駐蘇假大使爲針從情勢計，日內※告柏林，關※蘇戰抵德士交涉之態※對已與李賓特羅面，由遂行重※協※外大臭斯科安哥拉，使前後歸國一兩以保※外交攻勢事東土耳其爲中心對僞方面之表現，近注目、殊

治療血虧就是挽救青春

力弗肝

本品係動物肝臟中提出要素煉製成功效力穩速而顯著主治產後血虧病後血虧失血後血虧惡性貧血寄生虫性貧血萎黃病等皆有特效

上海信誼藥廠監製

華北辦事處

天津法租界中街八二號
北京前門內西皮市九號
青島東鎮歸化路十二號
濟南小緯二路三十二號

新到大批綢緞呢絨

全部大減價展期兩星期

期决不再續購請從速

印度大隆洋行

總行英中街二七四號 電話三局二六六九
分行法租界光明對過 電話三局二七二五

天津河北大胡同

錦記唱機行

河北電影院傍門

代售北京胡琴

新到 三四五燈

無線電收音機

歌曲京劇唱片

喜臨門

你和她在婚期以前，對於婚嫁用品，是不是要有一番相當的檢討，底確，這誠然是很費思索的一件事，你們只要到仁昌百貨綫店來，完全可以替您解決，本店代君設計，迎合大衆心理，所備各貨應有盡有，精美大方，省對經濟，担保使君充分滿意。

仁昌百貨綫店

東馬路 法租界 英租界

戒除鴉片白面嗎啡 鎮靜止痛停喘安眠 靈藥

支堯那兒

本公司最新發明支堯那兒專門戒除鴉片白面嗎啡等毒癮注射後數分鐘內即舒適全身能鎮靜止痛停喘安眠不吐不瀉毫無痛苦短期保能戒除斷癮

本市及外埠各大藥房均有代售

天和製藥公司

北京西四北前車胡同廿七號 電話西局九二〇號九二二號

中華郵政特准掛號認為新聞紙類

新天津報

會經法院特准公佈指定刊登本報廣告為合法有效並且價目公道之報紙

（第三版）

鄭遐濟局長昨返津

警察局僚屬均蒞站歡迎
即日謁溫市長報告一切

【本市消息】天津特別市警察局……

三屆集團結婚 二十二日舉行

社論 養成個人儉德

經濟聯盟會 明日開理事會

整頓風化 取締旅館暗娼

岳母與婿有染 阿女鳴警成訟

竊犯觸電身死 關係人被捕獲

廚夫女僕妍度 醋海又生波浪

中原公司工程 八月間可完成

津春季衛生運動
污物掃除完畢今日開始檢查 兒童健美比賽下月一日舉行

法院公佈欄

高等分院刑庭今日審理案件

郭萬忠等竊盜案，主文上訴駁回。丁小肚重婚一案，主文上訴駁回。楊起元侵占一案，

地方法院佈告

主文原判決撤銷，楊起元無罪。

白送

贈送十滴水

本堂為酬答主顧起見，運到大批防疫十滴水一萬瓶，每瓶價洋二角，每買一打送一瓶，剪此廣告每位只限一瓶，過期不送，外埠函購加郵四角，批發處天津河北元路仁濟堂藥房

大陸百貨線店

優待券購貨 九扣三個月有效

地址 天津大胡同中間

遺失股務證明書啓事

鄙人不慎將本市冀東銀行發給庶字第五二號證明書遺失，俟後不論何人拾得，概作無效，特此登報聲明。鄙人林子厚啓

隆順當開幕通告

本當謹擇於國曆四月十二日開始營業，專當典質事業，內部寬宏，保存合法，交易敏捷，典價從豐，茲為新張，特此奉告，如蒙惠顧，無任歡迎。地址英租界廣東路東口門牌二十一號與隆洋行旁

吉房招租

茲有樓房一大間，澡房一間，獨佔一層，在英租界內，地點適中，交通便利，租價公道，最適獨身職員或夫婦二人之用，以有正當職業及鋪保為條件，要者函本報五號信箱

義商運動場
回力球
今日早晚兩場

日場 下午二時半起	晚場 下午八時半起
一，卡曼地	一，歐那格
二，裘尼杜	二，白羅地
三，闊悌亞	三，皮得路
四，馬古奇	四，安謀俠
五，杜麥司	五，依巴拉
六，古禮地	六，李克第

新咳老喘 一盒保好

總批發處 天津河北 仁濟堂藥房

總分銷處 東馬路天順京報房 北門外紫陽觀協成信

醫師趙鈞石

保治陽萎，性機能減退，神經衰弱，風濕等症，新法無藥治療，一二次見奇效，上午九時至十一時，下午三時至六時，法租界三十一號路信義里四八號

濕氣特效膏

對治濕氣病之三特點

不打針　不服藥　不再犯

疙瘩刺癢 四次全愈　膿泡潰瘡 八次除根　照方使用 收效神速

濟世藥房

各大藥房及京報房廣貨莊均有代售

收買禮券席條　收買煙料

德盛源

發賣煙料壽衣

五女七貞（八八）

周瘦鵑著　劉子清校訂

有著作權　商標註記　翻印必究

雍正劍俠圖（三十四）

常杰淼著　蔣松庭修　劉子清校正

有著作權　商標登記　翻印必究

道我是幹甚變的，不想今天他又欺負到你這兒來了，他這是成心找不自在，我要是不給他個厲害，將來他還要找到咱們門上來了，事已至此，可就說不上不算來了，淨聞兒弟你打算怎樣的找場吧，無論如何也得叫你順氣兒，誰叫你跟哥哥有交情呢，史不桃聞聽說道，大哥別的我也不要，只要能够把瑞三打一個巴掌，我這一口氣兒就算出了，牛清聞聽說道，兒弟你這不是說到這裏了嗎，你就不用管了，回頭我就帶着人找他去，史不桃說道，依我說別等着了，還是當時就去才好，我還跟着去呢，牛清說道，也好，那麼我現在就找人去，說能此話，遂把場子裏把自己的徒弟找了七八個來，全都帶着隊伙，史不桃在頭前帶路，牛清帶着一羣徒弟在後面跟隨，由打王府出來，一直來到瑞三爺的門首，史不桃上前大聲喊道，瑞三在家裏嗎，如果要是在家裏趕快出來，今天叫你也知道知道我是幹茜麼的，此時早有家人到裏面報告瑞三爺了，說裕親王府寒那個姓史的，帶着很多的人找您來了，瑞三爺聽了，一聲沒言語，站起身形往外就走，來在大門口外，一眼就看見史不桃了，心裏明白，准知知他是借着爺親王府的勢力前來找場，遂高聲喊道，史不桃，你這個奴才簡直是自找其死，說着話瑞三爺往前一上步，那個意思打算先下手爲强，三爺這一動手不要緊，可了不的了，牛清盼咐丁一聲上，幾個徒弟如同一窩缽似的，就把瑞三爺打騙了，跟着就聽叭叭的一陣亂響，把瑞三爺打了一個半死，史不桃一看行了，遂吩喇了一罄住手，幾個人聽了遂往旁邊一閃，史不佛走向近前，向瑞三爺道，姓瑞的，今天大太爺打了你啦，有甚麼法子你就使去吧，打官司我聽傳，打架我在家裏等着你，官私兩面我決不含乎，說能帶着這一羣人走去，此特瑞宅的家人們見他們去遠，遂把瑞三爺搭到屋裏來，三奶奶一看自己丈夫的這個樣兒，不由得心裏難過，准知道這一頓打的不輕，三爺跟前有一個少爺，名叫瑞龍，年方八歲，看見老爹爹這殿模樣，痛的直哭，叫道老爹爹您睜眼看看孩兒我，不要緊，您受他們的氣，我給您報仇，就連三奶的也是哭的不得了，好半天的工夫，三爺才把這口氣緩過來，睜眼看了看三奶奶，然後又看了看少爺，慢慢的說道，不要緊，你們不用害泊，沒有關係，被他們打一頓算不了甚麼，等我好了以後，跟他們完的了嗎，到那時候我非把他們打死不可，不然的話，我這口氣不好往外出，三奶奶遂用好言解勸，請人給三爺治傷，好在內都未曾受傷，也就是三個月的工夫，瑞三爺已然復舊如初，自己坐定了一想，挨打這一場事，別淨總史不桃這小子不對，從中這個裕親王要是好的，也出不了這擂事情，這變看起來，倒不如我給裕親王來個厲害的，叫他告訴他的手下人，日後不要仗勢□人，這倒是一個好辦法，拿定了主意，一個人每天出來各處尊找裕親王，三爺這回總尊自外兒王意，皆因要是有接訓王府去找，人家人多勢家，白已准得，苦子，故此不教到王府去找，只好往各處話沓，這一天也該着出事，瑞三爺來在有難猜上，孩孫

于公案（一十六）

劉子清校正　顧桐峻著述

有著作權　商標登記　翻印必究

頭之恨，再者說你自己出去，不顯着孤單一點嗎，有什變事也不方便，我給你幫個忙，你着怎變樣，高增閒聽一點頭道，也可，那麼事不宜遲，馬上就換衣服吧，李雲點頭，二人往內室換衣服去，武爺說道，二位要喬裝田去拿賊，可千萬加點小心，早去早回，二人答應一聲是，不大工夫，收拾停當，便鮮別衆人，出了縣署衙，順着大街，正住前行走，忽見對面來了一個人，走到近前，留神一看，並非別人，乃是千里獨行鄒得芳，高爺便問道，得芳，你幹什變去了，怎變道時候才回來，鄒得芳說道，那幹什變去啦，我因爲坐着沒有什變事情，心裏很悶，到了城外散散心，這是才回來，老二位這是往那兒去，怎變一會兒工夫沒見就變了樣兒了，高增向他一擺手道，不要亂壞，你附耳過來，我告許你，鄒得芳湊近高爺身前，高增細細說了一遍，鄒得芳聽能，遂說道，高爺，沒別的我也跟你去一趙吧，我一聽有這個事，我非常喜歡辦，高爺笑道，那好極了，唷們有三個人，有什變事足可以辦了，那變現在就走吧，鄒得芳一搖頭道，不成，現在可不能走，我這兒亦手空拳，怎變去呀，得回去拿兵刃去，高增一點頭道，好，我們等濟，李雲道，叙，得芳你回去，可別忘了你也得化化裝啊，穿着衣服可不成，還得給武爺個話兒，別回來再以爲你去了，各處尋找你，可就麻煩了，鄒得芳道，好，咱們回頭這兒見吧，高增道，別這兒見，我們兩個人站在這兒，竟便着等你成個什變樣子，這變辦吧，你看前邊有個酒樓，我們兩個人出來也沒吃飯，我們到那裏喝點酒吃點東西，等着你，我們是不見不散，鄒得芳說了聲，好，便自去了，這二位英雄，便來到酒樓前，也沒看清這酒樓是什變字號，便自進去了，順着樓梯上了樓，夥計邊來，忙笑着聞道，二位才來呀，是吃酒嗎，高爺道，你看多新鮮，不吃酒往這兒幹什變來的，夥計一聽心說，這個主兒眞嗣兒頭呀，遂帶笑道，你酒位這邊請吧，這邊乾淨，說着話把桌子蕭了濟，高爺李雲坐下，吩咐夥計隨便給配幾樣二來，先來兩當酒，越快越好，夥計連聲答應着下樓去了，高增低聲說道，子章你說這個喊可惡不可惡，他的膽子眞不小鬼敢在慶陽縣城裏作案，臨走還留下名娃，難道這小子他

傳門花柳

五淋散

專治五淋白濁紅淋風淋火淋砂淋尿道刺痛夜內舉陽小便赤澀下疳梅毒入骨骨節疼痛紅白帶魚口便毒橫痃偏墜婦女紅崩赤白帶破者生肌收口小便破者後由小便而出

每付大盒一元小盒五角外埠加郵三角

天津河北大街南口同育堂對過穆家胡同春華堂藥房

新時間　上午十點至一點　下午三點至八點

分診處　法租界四號路大樓內

平民牙科診療所

新時間　上午十點至十二點　下午二點至七點

義租界三馬路十九號　招牌黃門便是

千悟清心丸　止嗽杏仁精

專治風火咳嗽

國醫　診午後出診　館址法租界五十六號路　電話三局三四九一號

莫等閒　白了少年頭　空悲切

少年休笑白頭翁　花開花謝能有幾日紅

青春時代，在一瞬間就要過去的，在青春時代，有許多偉大事業，都要做，故青年人如果營養不良，同時代表體弱而引起各種病症，都附於流水。最是一切事業，青年人如果患了以上的病症，用若素，可以強健身體，促進胃腸消化，增進食慾，及一切虛弱病症，都有特別功效。

中瓶三百片，大瓶一千片

中國若素製藥公司　北京東單新開路

濟南營業所：濟南商埠緯三路

各大藥房均有代售

若素　胃腸營養

泌尿系專科

門診時間上午九點至下午二點

一隻虎標

萬金油　主治百病可治四時感冒

八卦丹　主治止咳化痰潤喉生津

頭痛粉　主治頭痛牙痛傷風感冒

各中西藥房百貨店均有代售

新嘉坡虎標

永安堂津行

天津法租界二十六號路門牌九號　電話三局一三三三（丁）

大陸百貨線店

天津照價九扣　在三個月期內持券購貨有效

地址天津大胡同中間

金鶴ポマード

生髮蠟

化學進步最新發明的上等整髮料

株式會社野村商店

中華診療所

謝程山大夫統治內外各科

專門　戒烟　花柳　皮濕　諸症

短期除根　低廉取費

地址：北馬路北門東路南

猛力打淋

華交二週紀念 籌備擴大慶祝
改定今日熱烈舉行

【本報特訊】本年四月十七日為華北交通公司成立二週紀念之期，津市鐵路局亦與各地鐵路局取同一步驟，為表示慶祝起見，將於是日舉行慶祝式典，及國劇彩唱，頗盡熱烈能事，惟當日適逢狂風怒吼，黃沙敝天，氣候不佳，原定午後二時在籃球場之舉行慶祝，籃球武術大會均遭風阻，勢難舉行，後經厚生科席決定展期，即改於十八日（星期日）午後二時，仍在該場補行，除武術在球場表演外，籃球則行茶幕亦自午後二時起，依秩序在三籃球場，會員當二時定籃球秩序，職員亦經規定，茲分別錄次。其裁判

匯文中學—達文中學　二時
裁判　王小仁，嚴新周
津市公署—工商學院　三時
裁判　王潤林，樊德彤
新民會隊—治中　四時
裁判　張鐵銘，柳占發，蔡鳳岐
武術表演　姚震東，霍星五，王潤琳，王小厂
一，沙囊，二，踢毽，三，舉重，四，石鎖，五，樣刀，六，各項武技云。

促進中日親善 組東亞文協會

【本報特訊】以中日親善提攜，促進中國青少年切實認識東亞盟主日本之文化，謀永久建設東亞新秩序為宗旨，津市友邦人士特發起組織東亞文化協會，已於十九日午後二時假特一區莎衛設店正式成立，並由津法和大興企業公司支配人平田氏，愛善學校許村氏，日本數投，中女教授，天津市立女子中學林克馬教育，溫市長，何教育局長及財界各權威者，組任名譽顧問，事務所即設於大興企業公司內云。

各學春假期滿 現已正式上課

【本報特訊】本市各中學校，前奉教育局令，於本月十六日起，開始放假四天，諸生於此假期內，組織旅行，分赴各名勝遠足處所遊覽，寬心舒懷，增長見識，業已期滿，今（二十日）適逢星期日，再得休息一日，各校已定於明（二十一日）正式上課。

體育教育徵稿

凡平京兩都市體教育興，全國各地體教育新聞以及中西球類比賽成績，世界運動紀錄，如附照片等，尤為歡迎，一經披露，備有薄酬，來稿請署名蓋章，寄本報體育版以卸論。

經濟徵稿

本報公開徵稿，凡津京兩大都市百業經濟實際狀況與長江以北各地各縣出產及百貨之產量運營與價目，日本洋行及外商輸入之物品，各地行銷情形，南北交換物資之報告，等稿件以及各業商情，均所歡迎，一經披露，即行署名蓋章，奉贈薄酬。

經濟商情

津投機業活動
近日之活動殊為興奮

津市各業市場，茲以申匯耗色過於極烈，一般人情俱感受嚴重之感帮，對於現市，俱不欲病動、深慮路於重大之打舉，故各參心業蘇密，極，但各業對於現市悉以為國是鑾緊，劵艱持之恆久，一切開支俱無所纏崩，因商趨於設殘一途，鹽市場傅用消息，現時無倫，黃封於投毀，俱讀蠻宥勤，雜知害大創小，亦圖最後之一退，茲以申匯倍趨低耗，物價狂落，一般入賣悉以為民此以往，殊有活勤雖艱之感，據市場題出之消息，各業均傾向於投袋，每之投幾盈劃約在二三十萬元以上，其業務之活動，殊為興奮，現時業投發家田朝至暮俱集中於河東及英法租界各銀號內，各銀[illegible]節日代客商所經營之數，為數奇多，獲利總鈕，惟各業客帮則損矢殊大，據一般之觀察，申匯仍雜安定，投機事業風波雖戰，盈虧之數當亦頗烈云。

※雜糧市閑散

雜糧市況，昨日（十九日）仍無開覺，織玉米紅觀尚可活勸，臺氣互有升沉，計口紅糧一六元四，關外紅糧一五元七至，徐州小元豆一京元六，沙流河玉米一六元三，京漢玉米一五元一，連鎮玉米一五元六，[illegible]合豆一八元二，北河白玉米一六元二，寧北玉米一[illegible]元二，

※麵粉市仍疲

本市麵粉市況，昨日（十九日）仍在不安中，計市氣續趨疲滯，金豹一五元三八，汽船一五約〇八元，文對交金實一五元二五，天壕一五元三八，鐘樹一四元九九，柳牛一四元九七，水一圓元八五，

※大米市平俏

本市大米交易，仍趨平俏，客帮活動力穩為有限，人情不定，昨日（十九日）計西貢四一元六至四二元八，江米四〇元五至四一元，機黨四〇元至四一元，藍貢米三六元，

※紗布市更低

本市棉布市況，昨日（十九日）更低萎，一般人情認為申匯益為耗色，市氣因而不振，計大五福市布三四元五，四月期三四元七，五月期三五元，

※津油市平萎

昨日（十九日）油市仍不開展，客帮活動力極為有限，市氣入於平萎，計花生油六〇元及六一元，豆油六四元，香油六八元及六九元，

※核桃仁疲滯

核桃仁市況，昨日（十九日）仍在疲滯，中出口商觀望不前，趨於冷落境城，昨日價由三八元至四三元不等，

足金續疲

本市足金行情昨日（十九日）上午行惟三百四十元，下午收盤三百三十三元，較前日同落七元，白鍍售價三元二角，收價三元，仍無大變更。

股票行市

股票	價格
中國	六八元
交通	六四元
金城	七七元
鹽業	九〇元
大陸	七八元
開灤	五五元
[illegible]地	四七元
中興	一二〇元
啟新	一四元五
債券	八一三元
證券	一九元
四力	八元
美金	四〇〇元
寶興	一二〇〇元
泰豐	一四〇元
先農	一六七元
大沽	一五三元
耀華	二八〇元
北京自來水	漆水五元三
北京電車	長埠
北寧	六〇元
江南	八元
濱海	一二元
中原	八〇元
興業	七五元

貨幣行市

貨幣	價格
美鈔	九元三
英鎊	未開
香港	一元三
新嘉坡	二元二
法郎	未開
荷蘭	二元五
安南	一元二
暹羅	一元二
加拿大	四元五
菲律賓	二元

金鎊行市

金幣	價格
美金	八〇元七
[illegible]金	八二元八
英金	七七元二
法金	六二元四
日金	八〇元七
[illegible]金	六二元四
[illegible]金	七七元二

美容消癍膏

德國老牌消癍去痣美容專劑！

專除面部癍点　粉刺雀癍黑痣　面部不潔淨等　惡症一盒除根

總經理處：北京宣內大街　歐亞藥房

天津經理處：法界黎棧・德馬路北　五洲・東馬　共合・中央　上海・北池　館

本市名藥房　百貨店報房均有代售

最新火車時刻表（新時刻）

※由天津開往北京

天津開：上午六點十二分；上午七點三十分；上午九點三十五分；上午十點十八分；中午十二點二十一分；下午二點零三分；下午四點五十分；下午六點五十分；下午八點二十九分

北京到：上午九點十五分；上午十一點二十分；中午十二點二十五分；中午十二點五十分；下午三點四十分；下午四點三十五分；下午六點五十分；下午八點十五分；下午十點五十分

※由天津開往東行

天津開：上午六點三十二分；上午十點十五分；上午十一點二十二分；中午十二點五十七分；下午四點十四分；下午五點二十五分；下午七點十八分；下午八點十六分；下午十點五十分；下午十一點四十二分

到：山海關到下午一點四十二分；奉天到下午一點零二分；山海關到下午三點三十五分；塘沽到中午十二點二十七分；奉天到上午九點四十七分；奉天到上午七點十五分；奉天到下午二點零六分；唐山到下午十二點十分；秦皇島到上午十點分；山海關到上午十點三十五分；奉天到下午六點二十七分；奉天到下午四點十分

※由天津開往南行

天津開：上午七點十五分；上午十一點十分；下午二點三十三分；下午四點二十分；下午七點二十五分；下午十一點四十分

到：濟南到下午十一點十五分；滄口到下午四點二十分；青島到上午九點三十分；德州到下午十一點三十分；滄縣到下午十一點五十分；徐州到下午六點三十分

癮君長壽決心戒毒

德臣氏助門戒烟一料，快戒十二小時，慢戒六日，隨吸隨斷，不與衆不同，注意此藥不是市上烟酒配合之藥，公道毫無痛苦，有四十餘年之經驗，後宿疾推保完全

天津法界泰康商場二樓永德藥房並無分號

三鞭保腎丸　買一盒送一盒

遠年疾病，有萬分把握，能益精安神，壯氣血，滋陰補腎，水固精鎖壯，妻滿之愛，每盒一元五角，每三盒為一料，四元，唐山老藥店出品，一日起凡買一盒送一盒，買一料送一料，過期決不代售處：北京前門外大街正陽藥房△唐山新立街中西藥房△石家莊大同志芳藥房△天津法界大學藥房△[illegible]

諸云人非草木，孰能無情，倘自幼年早婚，房事過度，或業手淫，以致腎經虧虛，精水枯絕，即成陽萎不舉之象，或見色流精，而交即洩，夢遺滑精等症，非但實敗子嗣絕，而終恐不能延年益壽也，敝藥房臨症實驗，始發明此丸，以治上述二症，有大功效，藥力精確，逐射植子，准能[illegible]

牌子最老功效最準

瑞有氏黑色補丸，功效最準，確可靠，牌子最老，主治男女先天不足，後天虧損，五勞七傷，氣虛咳嗽，腰腿酸疼，神經衰弱，陽萎遺精，貧血盜汗，腎虧面容枯瘦，食少自汗，凡由腎虧發生各症，服之有效，非常之飲食，恢復青春。

▲衣服以新美觀為可常　▲藥品以老牌為可靠

定價每盒一元六角，每打十二盒二十六元，外埠不加郵費五角

△總發行天津法界三十號路五五號　韓奇逢藥房　電話三〇九九三

【華界總批發處】鍋店街中西大藥房，東門北一和堂，東馬路估衣街華美藥房，法界北洋廣告公司，小白樓天香室東樓，大東京報房

男女自行車　分期付款　手續簡單

承利公司

天津法租界二號路三十八號　電話四〇二八七▲三〇九四二

腎虧遺精　麻木寒腿　身不透

功效一打真能捨藥，一試便知每貼

國宏大造乳療治男婦新創久病，半身不遂，口眼歪斜，言語不清，四肢麻木，腰腿疼痛，手足發麻，行走不能，因經絡受寒，下腿如冰，不能伸屈，每貼一元，南門內三官廟體仁堂，醫治腎虧，遺精滑精，陽萎早洩，精冷無子，每貼二元

△體仁堂總店天津南門內△分店北京西四牌樓

婦女肚子疼　請貼甘露膏

經血不來以致肚子疼，經血受寒已來肚子疼，時疼時止，因經血不通，肚子疼白帶，產後惡露不淨，肚子疼，子宮寒冷，疼痛，貼甘露膏，一貼止疼，再貼永不疼，每貼二元，一試便知

體仁堂　總店天津南門內三官廟四號　分店北京西直門　天津勸業場四樓▲厚德堂代售

皮膚病專科

濕氣疥癬　短期除根

凡遍身疥瘡，搔癢膿疱，腳氣，牛皮癬，頑癬，濕毒，乾癬，及打清血針，療效者，請來本所治療，絕對於三五日內治療除根

（時間）早九点至晚六点（星期照常）

法租界渤海大樓　中央診療所

各地新聞

嶧縣痛剿共匪

斃匪多名獲軍用品 討伐隊伍凱旋回城

【濟南通訊】嶧縣偵悉共匪劉景松部。在城西張莊一帶潛伏。警經縣警事王激文。龍同友軍。於日昨由棗莊還發。在黃峯口一帶地方。與共匪接觸。激戰二小時。匪衆向東南午山潰退。我軍跟蹤追擊。退至賴莊。將共匪還兩支隊。偽司令部搗毀。該匪窟入北山據地頑抗。我軍分一部潰赴山西包剿。激戰五六時。結衆匪勢不支。大敗而逃。此役計擊斃共匪十餘人。獲槍三枝。手榴彈六支。軍裝一套。奏凱回城云。（來）

冀東討伐隊凱旋

隨軍宣撫班已完成圓滿任務

【灤縣通訊】冀東道公署。繼強化治安運動之後。爲縣灤匪慮。團至治安起見。以灤縣昌黎、樂亭、遷安、豐潤、盧龍、玉田、遵化等八縣官警二千餘名而組總察合討伐隊。韓道尹任總指揮。各縣知事。當任副指揮。自四月四日晚。各討伐隊遵照討伐要圖。到達指定地區。令別就 [illegible]

進。五日在青龍山一帶。與 [illegible] 太平莊一帶 [illegible] 六日晚 [illegible] 逮捕 [illegible] 軍證據 [illegible] 十日 [illegible] 凱旋 [illegible]

灤縣一嚴防牛疫

普及注射

【灤縣通訊】灤縣境內前於二月間發現牛疫猛烈。[illegible] 爲預防 [illegible] 普及注射 [illegible] 當 [illegible]（中）

巴盟一派宣撫班

赴百宣撫

【厚和通訊】巴彥塔拉盟公署。爲宣撫蒙民。[illegible] 本月八日 [illegible] 宣撫班 [illegible] 十五日下午 [illegible]（中）

[illegible] 指揮於 [illegible] 全署人員齊集北門 [illegible] 歡迎 [illegible] 宣撫班工作完成。[illegible] 返縣 [illegible]（五、七、二）

滌縣一道德分會

依法改選

【滌縣通訊】道德會 [illegible] 於二十年 [illegible] 改選 [illegible]

張垣一盟長會議

討論政務

【厚和通訊】本年元旦 [illegible] 太祖大祭 [illegible] 盟長會議 [illegible]（中）

氏 [illegible] 率領灤縣新民會 [illegible] 境內六縣 [illegible] 注射 [illegible]（五七二）

豐台一劃歸寗河

五十餘村

【豐台通訊】豐台特別區 [illegible] 劃歸寗河縣 [illegible] 五十餘村 [illegible]

舉行 [illegible] 會員 [illegible] 大會 [illegible]（四二）

宣化一厚生列車

抵達宣化

【宣化通訊】[illegible] 厚生列車 [illegible] 抵宣化 [illegible]

村。北京 [illegible] 特種警備隊 [illegible] 地之所 [illegible]（五二）

徵求 [illegible] 新住址姓名注意本報 [illegible] 記者 [illegible]

閱報價目 [illegible] 一角二分 [illegible] 三角四分 [illegible] 五角 [illegible] 每份三 [illegible] 報館公 [illegible]

三俠劍

商標登記 翻印必究 （一六二）

張杰鑫著 劉子清校正 陳逸如修

隨留神望外看，只見何因何其偉，懷抱令字旗，在院當中一站，諸位島主[illegible]各持兵刃，分列在兩旁，有成千累萬的台兵，把大廳團團圍住，每人是一張弓，一弧箭，[illegible]都是箭在弦上，前把如抱泰山，後把如拖嬰兒，淨待命令發射，再看當先有一位島主，手持弓箭，站在前面，威風凜凜，却認得，不是別個，正是姜城姜本固，方才那一箭，當然就是他射的園羅文不禁暗暗叫苦，心說，又上了人家的當了，這比方才利害的多，方才在坤寗寨，週，雖然有火，終於可以往外闖，這被人家箪在廳內，縱有寶刃，也難以脫此樊龍，這便如何是好，想着，默然無語，蔣伯芳着急，有意往外闖，給師弟報仇，無奈鐵籠罩住，任你英勇萬分，這出不去，不是等於沒用嗎，鐵飛龍到了此時，當然也是空着急，東手無策，郁康見何因得意洋洋的，在當院站着，心中却生了個計較，因一轉身，來至隔扇下，以雙載往地下一截，伸舌頭舐破窗櫳紙，眇一目望外觀看，見何因所站的步位，覺得足可把成功，便一灣身，把弓摘下，回手撤箭，羅文見了他這般舉動，頓時明白了他的用意，心說，這眞是好計，憑公朝的神箭，成功自在意中，眞要把何因射死，軍無帥自亂，我們就可以乘機出去了，想着，不由一伏身，也到曝扇下，望外觀看，再說這位智驚呂望勇服霸王何因，在坤寧寨困住了羅文等，正在得意之際，忽然來了蔣伯芳鐵飛龍，兩個生力軍，裏外衝殺，何因見困守不住，忙傳令撤退，全軍返回界水島大寨，却傳令請島主兵丁，各歸汎地，倘敵人來到，休攔阻他們，可使敵人到聚義廳來，本島主自有方法擒獲他等，衆兵將遶令，分頭去訖，何因到了聚義廳，故意和幾個島主議事，待蔣伯芳來到，在聽外一報名，遂佯爲怯退，帶着所有兵將，由後廳門退出，見羅文等，都進了大廳，遂傳令放下機關，把五位英雄罩住，他却調將兵將，把大廳圍了個水洩不通，隨自到廳前鎮守，指揮兵士，把箭搭弦上，只要屋內敵人一露頭，便發箭射，姜本固很善於射，他怕台兵們不濟事，把自己的弓箭，也取在手中，因此葉六爺才一露頭，他便發了一箭，射傷葉承龍，何其偉看的明白，心中非常得意，因想，等到天光大亮，再設法捉拿，正自思想，猛一拾頭，突見大廳隔扇窗櫳紙破了一個小孔，有人正住外看，何因心中一動，猛然想起，屋中有一位好躬手，就是那水底常眠臥海龍，郁康郁公朝，誰人不知，那個不曉，他一張弓威震宇宙，三支箭懸倒乾坤，餉若他在廳內暗發一箭，我命休矣，想着慌忙後退，一直退到對面房簷下，兩斐眼晴，光華灼灼，望廳中留神逼視，郁康在廳中一看，心說完了，這斷有了防備，而且距離太遠，恐射不中了，遂又把箭插入弧內，弓楷在身上，郁爺這支箭，就沒敢發，羅文不禁暗暗點頭，佩服何因，思想眞是週到，他當然就是防備郁康的神箭了，此計不成，還是眞沒有辦法，出此樊龍，這便如何是好，想着，就是姜城姜本固，高掌喊道，呔，屋中的敵人聽着，現在爾等，已經是籠中之鳥，網中之魚，趁早把兵刃扔出來，東手

小孩服

宏興鷓鴣菜

却病強身

小孩因先天不足或後天失調每至體弱多病甚而殀折此固為父母家長者平時對小孩健康未加注意設有不幸追悔莫及若能預早服以鷓鴣菜則何慮病之不除只憂不服鷓鴣菜奚蓋鷓鴣菜藥力準確功效偉大無論何種疾病服之即愈若無病服鷓鴣菜更能開胃生肉却病強身故宏興鷓鴣菜能風行全國及世界各埠為家庭必備之藥也

天津法界四號路 華泰行經理

婦女救星

久春堂 麝香化血丹

專治婦女經閉不通數月不見積聚痞塊
面黃肌瘦肚大成形鬼胎邪胎病乾血癆瘵
橫生逆產死胎不下只用一付平安化下
重者三付病塊化為血水保險元氣不傷
此藥破血化胎孕婦切忌以免無形化消
每付二圓加料四圓謹防假冒以免誤病
天津久春堂 總號法租界廿五號路北頭 分店日租界蓋莊子橋立街

濟南久春堂支店在西門內高都司巷 購加二角郵費 天津日租界久春堂

立保單包愈

慶雲戲院

慶祝週年紀念大反串

四月廿五日早晚公演

傳公館：陳俊華
劉公蓮：小蘑菇
趙廉：筱書鈞
宋巧姣：華晚雲
買媒婆：趙茹雲
劉媒：荷花女
國太：王劍雲
孫玉姣：王又蓉

反串法門寺 叩閽大審

金喉歌王 小綵舞 早一博望屯 晚一罵曹 今徐母

平安

今天三場 三點 六點半

聯美公司繼勇冠三軍 海戰巨片

維多麥亞合演 伊露 [illegible]

百萬金元 主角 [illegible]

殺出決死 殺進決生

混海魔王 免票無效

昨日場場滿座 [illegible]

光明

今天特演五場

十一點半 一點 三點半 七點 九點半

第十一天開演 場場客滿人人說好

日越擁擠 來發擠 聯美神怪五彩變幻片 早臨

總而言之 統而言之

各院紛紛換片 本院不換為什麼

過本片觀衆已統計有六萬人

月宮寶盒

注意 欲免擁擠最好提前半點或一場

養血調經丸

專治婦女經血不調提前錯後行經腹疼以及婦女錯經疼病二盒保好 每盒一元 [illegible] 天津河北元緯路仁濟堂藥房 外埠函購加郵 [illegible]

新天津報

每週畫刊

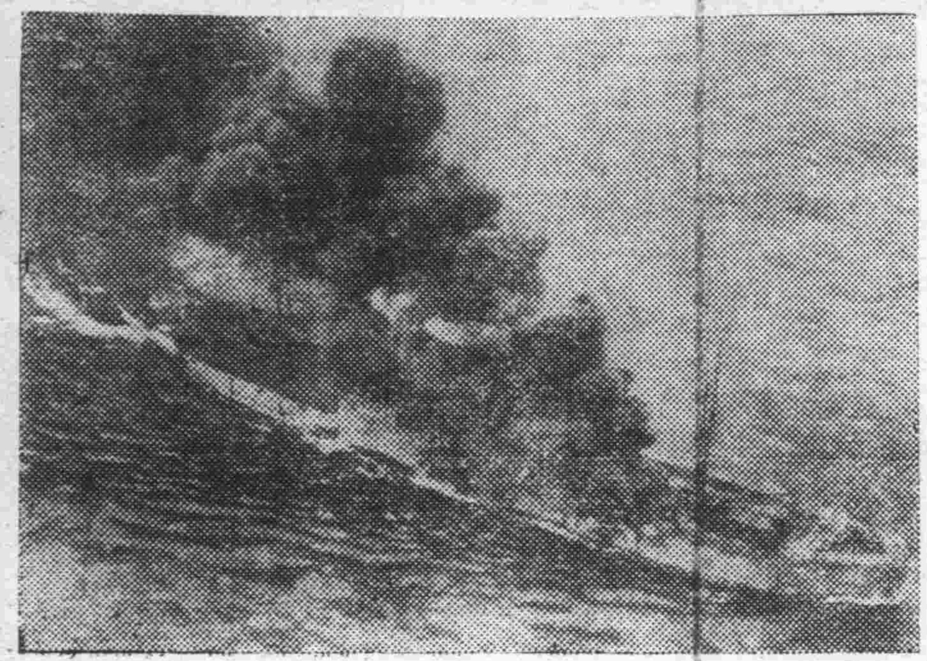

↑英船被德機炸中

↑拳王希墨林參加德空軍演習

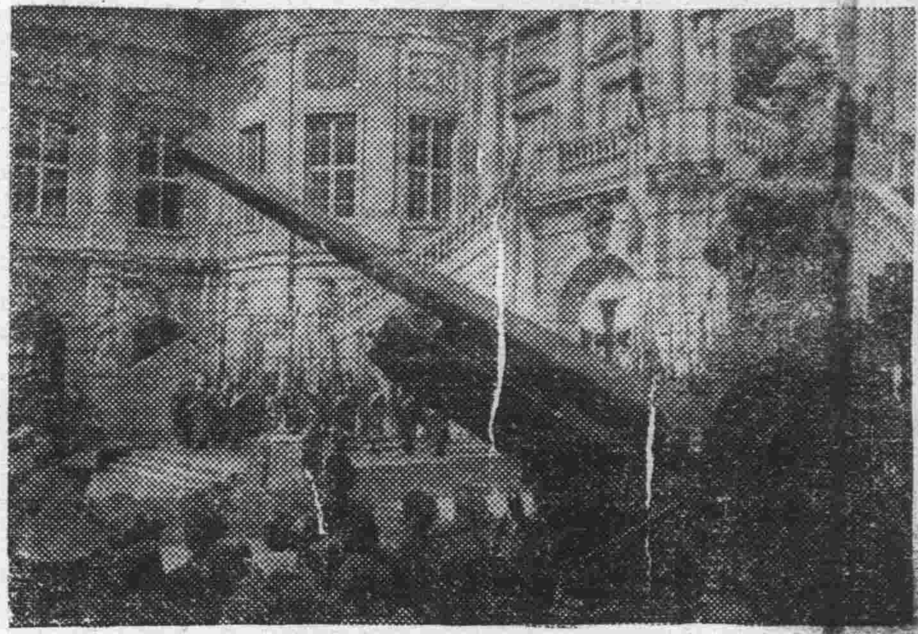

↑希特勒在柏林無名英雄墓獻花後演說

利比茲展覽會中之德出品↓

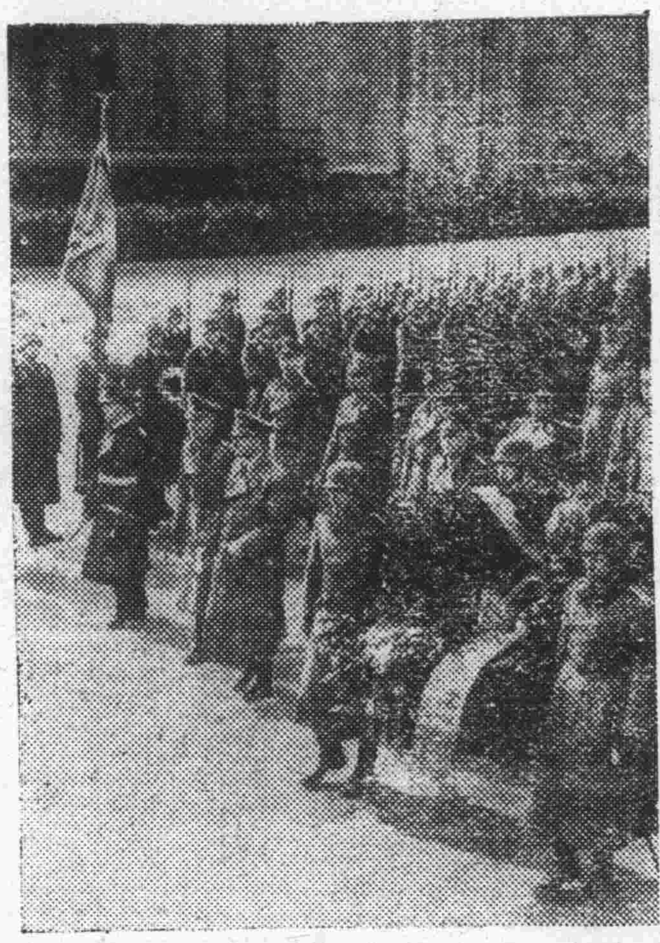

↑柏林德國無名英雄墓希特勒獻花

↑被德機炸沉之英船

大宋八義

武俠小說　版權所有　禁止翻印

顧桐峻著述　劉子清校正　（二九三）

你擂死，那贊先生，卻不聽那一套，[illegible]行，賊人不由啊了一聲，心說我今天怎麼這末倒霉，連[illegible]往上一迎，可了不的了，原來這馬桿子帶拐灣的，被他的[illegible]出去，只聽[illegible]的一聲，反倒打在自己肩井穴上，賊人哎呀一聲，[illegible]子呀，分明是八義一黨，常聽說的夜行梟張明，好，別管他是不是我先紿他個厲害再說，想罷，遂不怠慢，二次擧刀向前動手，五爺也掄馬桿接架相還，二人便戰在一處，這時小壞拐子見五爺來了，他有了仗特啦，便站住身形，盟這邊看着，却見七爺阮洪芳才由墳地裏，慢慢走出來，孟起一見便喊道，哎哎，七爺你這是怎麼一段兒，怎麼才露面呀，我孟起差一些教賊人要了命，七爺道別提了，我弄了一臉泥，怎麼能見人哪，我由滿內爬出來以後，找了個清水地方洗了洗臉，又一看刀還沒找着了，我又找着了刀，這不才隨後追了來嗎，孟起道，喝，我才想起來，要不叫您提，我還忘了，我的棗核鏢，還丟在墳圈裏呢，我得找去，你老人家在這看着點兒我找去，七爺點頭，去了不大工夫，孟起回來笑道，找着了找着了，我還拿這個打這賊小子，就在這功夫，張五爺和那人戰了個難解難分，不過人家巳經知道他的馬桿會拐灣兒了，就隄防他這手兒啦，絕不拿刀往他馬桿上進，閃閃躲躲，招數却不鬆懈，四五十個回合以外，五爺被賊人這口刀逼的，就有些忙合不過來了，節節後退，賊人却不放鬆，恨不能一刀將五爺砍死，一報方才一馬桿之仇，這時孟起，和七爺阮洪芳，也看出五爺不行了，可是也救不了他，明晔孟起方才那一陣子，被人家忙合的上氣不接下氣，好容易得着點兒休息的工夫，七爺更是不成，剛才沒留神掉在滿裏，弄了一臉一身泥水，現在還沒緩過勁兒來呢，兩個人不由暗自着急，再有三五個照面，不用賊人逼，五爺自己就得敗下來，孟起一看，不得不冒壞水兒，捉摸這個小予，就在這個工夫，忽聽後面有人喊喝，白[illegible]眼假瞎子，快快退下來，看我捉拿這個檮耗子日的，孟起一聽，知是唐鐵牛來了，心中甚喜忙喊道

傻牛傻牛，快上吧，再有一會兒，五爺可讓人家　了，唐鐵牛應聲道，不要緊不要緊，

中國大戲院

譚富英　侯玉蘭

姜妙香　楊盛春　王泉奎

哈寶山　計艷芬　慈瑞泉　劉硯亭　諸茹香

蔣譚孫宋李羅張韓　慶成世和世文樺富　山信華祥庭琦元廷信

臨別紀念只有三天絕不續演諸君良機勿失

今日星期日日場　下河東　打皁王　女起解

【本函特煩】連營寨

今日星期日晚場

穆柯寨　惡虎村　春香鬧學　桑園寄子（特煩雙齣）

明日星期一晚場

挑滑車　全部紅鬃烈馬　武家坡　算糧　銀空山　大登殿　下書

現已售票請從速購

黑海盜

全部搏鬥　機關消息　緊張刺激　武俠鉅片

全市首輪公映

不日公映　注意演期

大明

今天日夜三場　三點半　六點　九點半

舞星 弗雷阿斯泰　舞后 愛蓮娜鮑華　合作

米高梅影片公司歌舞片

龍鳳新配

好萊塢全體美艷舞星六百男女大名合作

盡聲色之美極視聽之娛！

欲免擁擠惟有早臨

大明星期早場　戰爭巨片　血濺第一綫

大光明

今天日夜三場　三點半　六點　九點半

蛇一般的女人　瑪琳黛瑞　主演

狠虎般的男性　約翰韋恩　助演

獨多　潑辣　風騷

拳飛刀舞幾場撕殺　烈火，全武行打得十分激烈。煙魂媚行勾誘如乾柴之近

妖婦

環球公司　新浪漫香艷　巨片

人妖出現　狐媚手段色情的勾誘逗得一般男性拚命爭奪拚命追逐

大光明星期早場　香利鮑育　愛琳鄧　合作

何日君再來

樂園

小廣寒

奎德坤劇社

新雲秋　徐家華

素蘭卿　新月翠　甯小樓　田韵舫　閻俊英　王學林

今日早晚　別鵠離鸞

下期預告　人海流鶯

河北

偉大貢獻

今日半價隨時入座

新換機器光綫明亮聲音清楚復待觀衆購票一張入場兩位

高占非　銀幕皇后　胡蝶　主演

女兒經

今日下午一點起演

昇平戲院

花月仙

秋艷霞

今日早場　人面花　紡棉花

今日晚場　唐伯虎點秋香

華北

山霞評戲社

劉翠霞　王月仙　寶桂芬　張亭月　李蓮芳　花明霞　哀鳳霞

今早因病停演

晚場因停演

歡迎各地風景中外名人名伶團體古蹟以及
名人書畫一切新奇照片若採用者酬金從豐

新天津報

本報廣告收費低廉效力宏大無論何時
館來刊登均有人接洽並可以翌日見報

梅蘭芳未决心脫離歌場

近日外間盛傳，蟄居香港之名伶梅蘭芳已脫離歌場，不再奏技，昨據確實調查，梅伶在港偶留微髭，惟梅氏財產尚不足供終身之需，將來仍須登場演戲，故未决心脫離歌場云。

蒙面大俠

十日公映上座仍盛

光華影院自公映福克斯公司大出品泰倫鮑華新片「蒙面大俠」以來，觀衆擁擠不堪，實爲該院空前所未有，結至今日公映第十日，據云共售四萬餘元之譜，打破津市首輪最高新紀錄，並開該院鉅片源源來津，即將公映者有「天空戀愛」「卡洛失之「冰鳥追魂」派拉蒙之「風流俠客」福克斯「金薰漱「手頭姑娘」約翰遜、女史

秘之「獸國春秋」神秘之「無比」之「神女迷魂陣」以及西莎羅密歐之「熱血情俠」羅蘭泰楊與梅文鳥葛拉斯合演之「香閨春暖」相繼公映云。（蓮子）

平戲藝人

雷桂珍藝事孟晉，平戲卽俗所稱之崩崩戲，近年來大興其道，頗呈活躍，在現代歌場舞台上，佔很優之地位，如劉翠霞，白玉霜等，皆大大得意之至，惟該數人等之得育，雖亘藝

術有特佳之處，然亦係交際手腕之高明，或因其義務宣傳得力耳，其藝術特佳，而藝名不如諸人之大者，亦所生多有之，如雷桂珍即其中之一。按桂珍前曾獻藝於天津華北戲院，筆者常抽暇往觀，雖一門漢，然響其唱做念，玉潤珠喉，異常動聽，較之他伶殊而不同，後因期滿，乃漫遊外埠，近者得意載響歸來，現經北塘四合大轉院遨請演唱，己於日前登台獻藝，其能戲頗多，

梨園珍聞

譚鑫培之絕技

仲仁

伶人之成名，並非偶然，而須有特殊之技能，與衆不同，徒說空言作虛僞宣傳，便成名伶的，又能有幾人，譚鑫培所以成名，實賴有絕技在焉。譚之絕技，如問樵鬧府之甩鞋，將鞋甩到頭頂，直似瘋狂一般，他人演此，則用手將鞋放於頭上，又如四郎探母之甩髮，亦係拿手傑作，不僅以唱工稱著也。

一門相聲

小蘑菇他們一家，由他爸爸常連安，一直到三蘑菇，這爺四位統統的都說了相聲，這一家人全靠着「嘴皮」吃飽飯，在作藝入堆里，他們算拔了尊，可以說：「一門相聲了。」小蘑菇一個人在津市一天趕兩場玩藝，那爺三位現時在北京也很鬧一氣。您說小蘑菇，近年以來，玩藝倒是比早先進步多了，嘴皮子比早年還俐儸的多，玩藝會的也比往日增加不少，而且在火候方面，也比從前老練的多，您說現時他是人七身大，再跟從前小孩的世候來比，那可吃不開了，必須拿出眞正的本事，那不會站得住脚步的，現年他又跟趙倆茄搭上了，趙來玩藝倒很規短，門倆那的倒有兩下子，不過他們倆，要跟張露臣與侯一臣來比，那還是多少差一些，所好他們都還年青，將來發達的程度，那是不可限是的，那就賴乎他們各人自已努力不努力。肯幹不肯幹了。萍水

徐氏雙東

即演四進士

坤伶徐東明，徐東霞之班，近由管事陳椿齡改組，

扮像清秀，台步風流，台帘一展，掌聲如雷，捧之者大有人在，頗受當地婦孺之歡迎，若能再求進步，將來不難成名，桂珍勉之（燕萍寄自北塘）

前星期二首演川慶，成績頗佳，茲訂二十六日星期六夜入吉祥，演全部四進士，東明飾宋士杰，東霞飾楊素貞，李寶奎分飾高維廉、毛朋、田倫，配角人等，較前更硬整云。

北京電台

今日廣播節目

四月二十日（星期日）第一廣播節目

八．○○新民體操，八，二○修養講座，八，四○京劇唱片，九，○○新聞重述，九，二○商情行市，一一，三○兒童時間，一二，○○報時，一二，一○職業介紹，一二，一五單絃，一三，○○新聞，一三，一五商情行市，一三，三○評書，一四，三○新聞，一四，五○廣東音樂，一八，○○兒童時間，一八，二七預報本日晚間節目，一八，三○趣味講座，一九，○○一週大事彙述，一九，二○行政工作報告、一九，三○演講，一九・五○北板大鼓・二○，二○新聞，二○，四○轉播，二一，○五華北通訊，，二一・三○地方新聞，二一，四○單絃，二三，○○報時，二三，二○一，京劇二，預報節目。

游藝徵稿

擧凡劇評，伶人小傳，梨園軼事，「雜耍」，電影，舞場風月，遊藝消息，以及劇照，明星小影等，均所歡迎，凡經披露，均給薄酬，如無需酬者，以卻酬論，來件請寄本報編輯部游藝股，是所感盼。

來函注意

各界寄交本報函件請務按照左列辦法：訂報者寄交營業發行部，購書寄書籍出版部，登廣告寄廣告部，投稿來函寄編輯部，交往平常事務項寄總務部，告發及交往切要事務等項來函寄營理處，切勿寄交某人人名與代交，以免遺失就誤之弊。

坤道外大街 太平有影院
國華公司稽滑驚險劉白家庭聲片
周旋 舒適 主演
李三娘
下期准演
小俠客

丹桂
今天開演三場
離奇神怪五彩驚險大片
莎麗澄波主演
青鳥

明星
今天日夜三場
福克斯公司特產品
華納伯士達
安妹麗芝（合演）
魂遊地府
幽明相通 人鬼之交 恐怖緊張 哀艷鉅片
今天早場十點半開
四羽毛

真光電影院
今天三場 三點半 六點 九點半
英勇巨星 埃爾弗林 領銜主演
金城鐵騎
全部金黃彩色歷史愛國惡戰偉大片
今天早場
劉匪偉績
三角四角五角

天宮
今天日夜四場
賈利勞頓
空前絕後傑作
鐘樓怪人
完全新版由美運津
今天早演
鐘樓怪人

國民戲院
尚小雲得意高足
趙嘯瀾
宋遇春 傳德威 正宗 管紹華 鬚生 林秋雯 尚富霞
今日早演
招賢鎮 寶蓮燈（全體反串）翠屏山
今日晚演
金光陣 法門寺
臨別紀念 祇有今天

上光明
花迎春
王月芳 花金順 王月樵
（明早）
于公案 羽楊三姐部
（明晚）
茶花計（生）（死）（同胞）

上光明聯記戲院
特請文義社
國劇宗師楊君親傳
孫毓堃
梅派青衣張英琴 汪派鬚生時慧寶
遲月亭 張英芳 許德義
今日早場
法門寺 惡虎村
今日夜場
上天台 別虞姬
上光明文義社緊要聲明，啟者此次京戲係文義社主辦租園性質該日事務統由文義社負責希各界注意是幸

平安大街
燕樂
鼓界泰斗 白雲鵬
今早 金定罵城 今晚 觀榜別女
梅花鼓王 花四寶
每日准演 拿手傑作
鄭蝶影 王殿玉 花四寶 戴少甫 王佩臣 謝瑞芝
新曉華 趙小福 金業勤 石慧儒 劉文斌 張沈君
高尚雜耍

循環開演 下午二時半 五時 七時 九時半
華安
影迷公認有古代美人風采氣度之
袁美雲
上集 雙珠鳳
生平第次首演古裝鉅片
梅熹 童月娟 白虹 韓蘭根 黃耐霜 殷秀岑
全體大明星三十餘人大合作
文必正 步步花運 霍金定 男扮女裝
劉天二 雙珠鳳 別早場
務切注意「下集」換演日期

特一區 起士林對過
光華
今天三場 三點半 六點半 九點半
各界函商 再延三天 演畢返美 無機來津
五萬觀衆要求重演 百觀不厭！
泰倫鮑華
初度鬥創大胆傑作
蒙面大俠

天寶大戲院
何寶童 李香勻 李春恆
禮聘文武老生 趙萬鵬
明天晚演 金錢豹 一至四本（花木蘭）
明天日晚（戰太平）
後天早演 戰宛城 晚演 四郎探母
後天日晚 四郎探母
現已售票對號入座

天寶大戲院
金鋼鑽 張德發 小香水 蓋春來 雪艷茹
方連元 金彩翠 小瑞芳 小菊處 孫連桂
今日早 大蝴蝶盃 今日晚 目蓮僧救母

大舞台
特約鴻春社
秦鴻云
秦鴻聲 賈鴻甫 趙鴻蘭 季鴻奎 張鴻童 秦鴻良
早演 吊金龜 霸王別姬
晚演 十本狸猫換太子

新中央
巧成評劇社
花巧鈴
花玉伶 花寶珍 新翠芳
今日早演 全本玉堂春
今日晚演 大花爲媒

小梨園
鼓界大王 劉寶全
單弦大王 榮劍塵
徐母罵曹 鬧江州 早四本 晚四本 二本 獨占花魁 卓娘
李月珠 小嵐雲 張壽臣 小蘑菇 程玉蘭 陳亞南

北洋大戲院
評戲坤伶合作大會不分名次
愛令君 花迎春 鮮靈霞 花玉蘭 花月仙 郭硯芳
各有配角男女二百餘名
（今天早演）德孝雙全大溪皇莊吳漢殺妻
（今天晚演）于公案杜十娘紡棉花鳳雙飛

上平安
今天四場
華納出品 全部五彩 武俠大片
艾爾弗林 哈蕙蘭 合演
熱血男兒
又名奇城血雨
免票無效
今天早場本片

天津
今天五場
聯華公司滑稽出品
韓蘭根主演
天作之合
今天五場 十一點 兩點 四點半 六點 九點半